Контрольный экземпляр

Массе а мехкий пролетареш, вIашагIкхета!

СЕРДАЛО

СОВЕТСКИ СОЮЗА КОММУНИСТИЧЕСКИ ПАРТЕ НОХЧ-ГIАЛГIАЙ ОБКОМА, НОХЧ-ГIАЛГIАЙ АССР ЛАКХЕХЬАРЧА СОВЕТЕИ МИНИСТРИЙ СОВЕТЕИ ОРГАН

«СВЕТ» Орган Чечено-Ингушского обкома КПСС, Верховного Совета и Совета Министров ЧИАССР

Газет арадувл 1923 шера денз ★ ЕРА, 21 ДЕКАБРЬ, 1989 ШУ. ★ № 152 (7809). ★ Мах 3 кеп.

Яхьа дневник

Лаьрхlар кхоачашду

«Жилье-2000» яха программа йизза кхоачашъяра тIагIертта къовсам лоаттабеча республикерча гIишлон организацешта чIоагIа эшаш йола материалаш арахецача Карабулакски нерудни гIишлон материалий завода болхлоша доккхий декхараш тIанйцадар уьк шера план ханал хьалха кхоачашъяра. Шу чакхдала юхейсар духха ха яц. Мишта лоархIабу уж шоаш тIанйцача декхарех? Цар доахача производственни хьокхамашка хьежача тешаме ала йиш йолаш да уж шоай деша дай хиннаб, аьнна. Цхьайта бетта планагIа лаьрхIачул совгIа цар арахийцай цхьайтта эзар сома маьха товарни продукци. ХIаьта цу юкъа заланел тIех цар кийчъяьй кхо эзар кубически метр нерудни гIишлон материалаш.

Уж толамаш доахача къаьстта дика хьокхамаш лахарча белгалъяьннай Хашагульгов Хьусен, Гиреев Амир керте латтача цехни коллективаш Диженев Иван Федоровича кулгалдеча котельне арендни коллективи.

Деша дай бац

Бахача наха чIоагIа хоатташ дика дIаэпаши да Грозненски швейни производственни объединене болхлоша тегаш дола тайп-тайпара барзкъаш. Нохч-ГIалгIайчен торгови организацешка меттел вай мехкарча дукхача регионашкарча торгови организацешка ян договораш йолаш, шоаш тега хIамаш дIакхухьийт цар. Шоай потребителий хьашташ дизза кхоачашдара, арахеца продукци дикагIа хилийтараш цун ассортимент шеръяраш доккхий декхараш тIанйцадар цар пятилетка диълагIча шера.

ДIабахача цхьайтта бетта цар бьча балхага хьежача тIанйцача декхарех меттел, гьанна лоархIабац уж пачча-хьалхен планах а.

Къаьстта во болх бу Алексеев Анатолий керте латтача цхьоагIча филиален йокхгагIйолча мастера Баркинхоева Лидас кулгалдеча Мужечарча цехен коллективаш.

Республикерча халкъа эша товараш арахецача производственни объединенешта юкъе эгара йокхгагIа лоархIачарех цаI я Нохч-ГIалгIай «Силузт» яхача производственни объединене коллектив. Шиъ потребителий хьашташ дизза кхоачашдара хьинар кхо ца деш къахьег цо.

Къаьстта дика болх беш хиларца белгалъяьнна я укхаза трикотажни цеха коллектив. Башха-дика производственни хьокхамаш дахарах цунна еннай объединене карара кара тела ЦIе байраях.

Уж толамаш доахача дизза дакъа а лоацаш, хьинаре къахьегаш бола болхлой бIаьш ба укхаза. Царех цаI я трикотажникий бригадир Ужахова Рая.

Хьаънала Раяс къахьегаш баьча балха лакха мах баьб Даькено. Цунна еннай «Социалистически яхье котъяьннар» яха массехк снийлен Знак, шозза «Пятилетка ударник» яха цIи тиллай цунах. Тиънна кхыдола совгIаташ итташ да.

Къона болхлой ба хIамаш тега мотористхаш Ахмедьлева Тагиран Махамаева Туминшен. Шоаш къона бале а, дуккхача хана денз укхаза болх бечарна нийсса производственни толамаш доахаш хьабоагIарех ба уж.

Цеха болхлоша керттерча хьокхамех цаI лоархI арахеца продукци дикен тIехдикен мара ца хилийтар. Цу лостамагIа дика кайоалаш къахьег цехерча дуккхача болхлоша. Царех цаI я Асхабова Ларисс. Цхьаккха тайпа брак нийсъялийтац по ше хьаеча продукцена юкъе. Ишшта болх бе Iомабаьб цехера кхы дуккха бола трикотажницаш мастера Бурчакова Зинас.

СУРТАШ ТIА: 1. Р. Ужахова; 2. Т. Ахмедьлева, Т. Махамаева; 3. хьалхарча плане Л. Асхабовас кийчъяьча продукцета хьожаш я мастер З. Бурчакова.

И. ПЛИЕВА сурташ.

Мах хьувкъамо бергба

БIаьсти кхашка дергдола балхаш агротехнически толашагIа йолча хана дIалоладари, чакхдахари юрта боахама техника шиъ ханнахьа тоярах, кийчъярах тийша долга ховш, шоай низ дIакхоачар деш къахьегаш ба хIанз Надтеречни района «Озерный» совхоза механически мастерске болхлой.

Ала хIама доаташ дика вIашIехьдаьхад цар балха хьалаш. Ерригача цехашка дIайхача хIша йоахьо батареяш латт. ТIера полтош, телогрейкаш Iо а яьха. тIадувхаш духхьал спецбаркъаш мара доацаш, парIатта болх бу аха.

Делъха ха хьатIакхаьчача мастерске юхье йолча столове хIама юъ. Аьшка пхьара, сварочни, аккумуляторни балхаш деча наха, цар унахцIено лоаяра шура лу хIара дийнахьа. Болх чакх а баьнна цIабахалехьа, котельни йолча душа кIал лувча йиш йолаш ва хIара саг.

Тайп-тайпара, кхыметтел чоалхане йола оатхалаш хьае аьттув луш я цехашка латта станоташ. Ноккхий еза уллаш, мотораш кран-балкаца хьатIадаьх эшшача мотгиге.

Дукха ба механически мастерске декхарех толаме лоархIа а беш, хьаънала къахьега йоккха балха опыт йола нах. Масала, моторан тоадеш вола мастер наладчик Каламов Тапа.

— Моторага ладийгIача цу сахьате белгалйоакхх цо тишъенна е еха оатхал. ХIаьта пайдан йоацачоа метта дIатIаоттае кердаяр хилча, кхыметтел бIарган дIакъайла вIашагI а баьккха юха вIашагIболлаш тоабергбар цо из хийцца, — доккхалдеш дувц цунах мех-мастерске заведующе Сардалов Хьасана. — Из бахьан долаш тха совховера меттел, духхача кхыча боахамашкара нах ух из волча моторашт тоаде дехаш. Кхы а цхьа хIама да. Гурахьа, Iай, бIаьсте мастерске къахьег цо, хIаьта аьхки ялат чуэца деза ха хьатIаоттача комбайна тIа хов. Геттара дика кайоал цига а. Масала, укх шера ка бола ялат чуэцаш мехканизаторашта юкъе совхозе яьржа хиннача яхье шоллагIа мотгиг яьккхар Тапас.

Ишшта, хьадер сихей тешамеи деш бола къахьегамхой ба аьшка пхьар а сварщик а вола Дубаев Судим, токарь Загаев Лема, вулканизатора а топливни аппаратура слесара а балхаш ду Имриев Мохьмад, слесарь Загаев Ильяс, кхыбараш.

Техника сихагIа меттаоттаяра довкха гIо ду рационализаторашта а. Масала, заводе яьча станока, новкъосталца сахьата чархашта чуехкаш йола еха хьамча ши камера мара лотае карагIдалацар хьалха Имриев Мохьмада. Дикка уйла а яь совхоза инженерно - технически болхлошца дага а ваьнна, заводе яьчун ларда тIа керда станок яар цо. Цунца хIанз сахьата хийцца йиъ хьамча камера лотаю Мохьмада.

Цу дерригача гIулакхаша механически мастерской коллектина болхлошта вIашIехьдоалийт къахьегама овсарле лакха йолаш болх бе а техника сиха, тешаме тоае а. Цунна тешал деш да хьокхамаш а. Масала, декабрь бутт болалуш кийчон муГIаре дIаоттайир уьк шера йиъгIагIча квартале планагIа тоае езаш хинна трактораш. КарагIдаьнначох кхоачам а ца беш укх бетта кхы а ялх араяккха лаьрхIад мастерскера, царна мел эшар а даь.

Белгалдакхха доагIа, уж мишта тоаю хьожаш йолча совхозе лаьрххIа вIашагIъеллача комиссе цу ерригача машинашта лакха мах беш акташ уттаяьлга. Тамаш е езаш хIама а дац из. ХIана аьлча, совхозагара лаьтта хьа а йиъа кхаш леладеча ерригача подразделенеша арендни подрядагIа бу болх. Тоае дIаеннача шоай трактораях мах цар шоаш тел. Тешаме де доагIар динза йола техника цар хьэцаргIойацилга ховш ма дий мастерскера. Мехмастерске коллектив дукхагIа цу гIулакхо декхарийла ю хьадер цIена де.

Ремонт е еза совхоза ерига трактораш тIадоагIача шера февраль бутт болалуш болх беш хургIолаш кийчъе дош деннадар мехмастерске коллективо. ЛаьрхIар дуккха хьалха чакхдаккха таро йолаш я из. ХIана аьлча, гурахьеи Iайи ерригача тоае езараш а яц 24 мара. ХIаьта дарех хIанзле кийча йолча йийттанена декабре тоаергIола ялх тIатехача уж ткъо хургьа. ХIанз мастерске керттерча цехе цхьайтта датт.

— Царех ялх е бутт чакхбалалехьа болх бе кийча хургьа, — йоах совхоза керттерча инженера Оздамиров Шугаипа, шеко а йоацаш. — Вож пхиъ, цаI планал совгIа а йолаш, январе тоалуртьа хийцца.

ТIехьаюзаш йола инвентарь кхаш леладеча звеношка кийчъеш я бIаьсти дергдолча балхашта. Царна юкъе яьржача яьча условех, из ерригача эгара хьалха тешаме тоальча колективга 200 сом премаи лургIолаш я совхоза фондера. Премаи Китаев Вахий звенона кхоачаргIолга гуш да хIаннзе а. Ерригача шоай тIехьаюзаш йола инвентарь массарел хьалха тоа а яь, болх ца беш латтача хана талхаргIоанаш эшэшача басар, машиний дьлта хьекха ГОСТ-а бокъонаша дIа ма деххара, кийчон муГIаре дIаоттаяьй.

Лоадама хIама дисадац шоай инвентарь тоаяра Алаев Ахьмад керте латтача звено коллектива а.

Доакъара культураш чуэцаш йолча техниана ремонт Садыков Нураде, комбайнашта — Насуханов ИбрахIамен Дахалов Суламбекеи кулгалдеча звеношца ю. Шоаш деча балхий план-график тIехкхоачашъю цар а.

— ТIадоагIача шера чуэпаргдар алсамдаккхара хIанзалца дьчун а деш долчун а мах тIехьхара хьувкъамо бергба, — йоах совхоза директора А. Г. Завгаева. — ХIаьта тха къахьегамхоша низ дIа мел кхоачар дергдар из ма хуллда дакхбара.

М. ХАМАТХАНОВ.

Арендагlа дьнна беркат

Дика болх баьб укх шера Грозненски района «Юбилейный» совхоза хьайбаш леладераша. Из ба аренда юкъейоалаярах хьабьнна пайда. ТIехьарча хана дикка хоалуш лакхъеннай укхаза къахьегама производственни дисциплина. Дикагlча оагIорахьа кхоачашъе баьннаб ден распорядок. Хьайбаш кхоаб чIоагIъяьча денна йолча рационага хьежжа. Цудухьа тIакхийттай хьайоаккха шурен, дулхи, лохденнад царга дIадодар. Ишшта доакъар а иходе болабеннаб.

Доакъара база чIоагIъяра лоархIаме хиннад совхоза цхьацца йола бьца культураш шоаш хьалихее болабалар. Ишшта хьалхеьча культуро аьттув боалийт, доакъара база чIоагI а еш пайда хилийта. ХIаьта кIезига кийчдьдац укхаза кхыдола доакъар а. Масала из укхаза цхьан Iатта 23 доакъара единица я, план 21 единица йолаш.

— Арендни подрядагIа йолча коллективаша белгалъяла ланхъю къахьегама овсарле, болх дикагIа бу, — йоах керттерча зоотехника М. З. Хасанова. — Хьайбаш леладелга тха боахама доккхагIдола цхьа дакъа да. Дукха ха йоацаш тха боахаме лоархIабацар хьалхашка латта декхараш кхоачашде, доккха зе дора паччахьалкхенна дIа ца луш дукха шура дуьх тIадусар. Цун бахьанаш дукха дар царех цаI дар къахьегамен производственни дисциплина мела хилар. ШоллагIдар, геттара во бар племеной болх, ишшта кхыдараш а. Цудухьа боахама кулгалхой а партком а оарцагIъяьлар арендни хьисапе болх бара гIулакх вIашIехьдаккха.

Духхьал арендни хьисапе болх барах, хьайбаш леладераша планаш кхоачашйир укхаза. Масала, чакхбаьннача итт бетта план 6050 центнер йолаш, паччахьалкхенга дIаеннай 6307 центнер шура.

Кердача тайпара болх беча хьайбаш леладерашта алапи дикка лакхденнад укхаза. Арендни подряд юкъейоалаялехьа ийдеш хинначул 20—25 процент дукхагIа алапи ийду доярка ша. Из хIама хьайбаш леладерий шурен дулхи дуьхагIа, даккхара къахьега безам болийташ да.

— Цун керттера бахьан да, — йоах ферма бригадира С. С. Исраилова.—Хьайбашта доагIача хьисапе Iунал дьчца Iеш, хIара беттача Iатта доагIа доакъар шиъ ханнахьеи боаррамен дIакхоачийташ хилар. Ишшта хIара болхлочо ихетаду шийгара яьнначу ледарлоно ерригача ферма а новкъарло ергхилар. ХIаьта, дIахо йодача хана балха темпаш кхы а лакхъе дага да тхо.

Шурийнен дулхан лаьрхIа дола хьайбаш интенсивно кхоабалга вIашIехьдоаккхача чакхдаьха балхаш а кIезига дац укхаза. Ишшта йоакхо ю хьайбай Iулаш тоадара, племенной доахан дуьхагIа хилийтара. Из болх керттера доархI укхаза, хIана аьлча, хьайбай вол а дикал а укхаза къестаде дезандаь. Кхаь даькъех дийкъа да укхаза доахан, детташ дола доахан шоаш да, лекъа а кастта дахка кийчденнараш а къаьст-къаьста латт. Хьалха цхьан рациона доакъар телар хьайбашта. ХIанз хIара группага хьежжа оттаяь я рацион. Ишшта телача рационо аьттув боалийт лаьрхIа доакъар кийчдайташ, тела дезъача тайпара хьайбашта из дIателийта, лерттIа Iаьсий кхедайта.

Йоккха балха опыт Iоаяь говзанчаш ба доярка ш Хожбахмадова Закият, Уциева Майзан, Абдусаламова Зулпа, кхыбараш а. ХIаьта хьайбаш леладерий социалистически яхье хIанз а хьалхалатташ хьайоагIа Хожбахмадова Закият. Масала хIара ше кхоабача Iаттагара дийнахьа 11—12 литр шура йоакхх цо. ХIаьта итт бетта план 3100 килограмм йолаш, до яькхай 3800 килограмм шура.

— Халахеташ цхьа хIама да, — йоах З. Хожбахмадовас. — Йоацаш я тха ферме кормоцех, ховш ма дий кормоцехо мел бокхха пайда лу, Ишшта тха фермашка хIанз а механизаци яьяц. Дикка уйла ел оаш 25 етт дийнахьа шозза кулгашца бетта атта дац. Со-м дIаIемай ух балхага, къахет-кх къоначарех. Iуйрийна шоайла дувцаш хул уж «са-са кулгий пIелгаш лаз» яхаш. Ишшта во да тхо долча соцкультбыта хьашташ кхоачашдара гIулакхаш а. СалаIа ха хьатIакхаьчача лерттIа салаIа мотгиг яц, ишшта кхыдараш а. Уж кхоачамбоацараш тха кулгалхоша дIадаьхача долркаша болх кхы а дикагIа бергба аьнна хет сона.

ХIанз чу а оттадаь Iа дакхийта деза хьайбашка. Сона хеташ де дезар да долаш долча доакъарах кхом а беш из дIадехкар, долаш дола кхоачамбоацараш дIадахар. Уж гIулакхаш вIашIехь а даьха шурен дулхи дукхагIа доаккхилга Iалашде деза.

М. ЧАХКИЕВ.

4 марта—Советашка хоржамаш

ЦАРНА ТЕШАЛ ДУ

Нохч-ГIалгIай АССР халкъа депутаталла кандидат оттаеча хана облсовпрофа пленуме къовсам хиланзар. Цига мел хинначар белгалъяьккхар облсовпрофа председателя Г. Г. Олейникова кандидатура.

Къамаьл дьча автотранспорта болхлой профсоюза обкома председателя Х. Хакимова. Старогрозненски УБР оператора Л. Еланскаяс, Нохч-ГIалгIай паччахьалкхен университета профессора Х. Ибрагимова аьлар Г. Г. Олейников шийна мамогга къахьегамхой хьашташ кхоачашдеш ва. ХIаьта шийх халкъа депутат хилча цу хьакъехьа кхы а дукха хIама де карагIдаргда Г. Г. Олейникова, йоах цар.

ХIанз керттердар да Нохч-ГIалгIайче эггара хьалха социальни дешаш къоастадар, аьлар Г. Г. Олейникова. УнахцIено лораяра, халкъа сердало, культура дегIанкхувлар, наьха вахар хьалаш тоадар къаьстта лоархIаме да.

Г. Г. Олейников номер 1 йолча Ленински хоржамий округе гIолла НГIАССР халкъа депутаталла кандидат оттавара тIехьа пленуме мел хинначо кулгаш айдир.

* * *

Гикаловски консервни завода болхлоша шоай собране соцам тIайцаб номер 7 йолча Гикаловски хоржамий округе гIолла Нохч-ГIалгIай АССР халкъа депутаталла кандидат завода директор Бочкаев Ризван Сайдаевич оттаве, аьнна.

Ачхой-Мартановски районе хиннача бахача наьха собранеш, номер 63 йолча Занан-IОртовски хоржамий округе гIолла, НГIАССР халкъа депутаталла кандидат, республика паччахьалкхен керттерча санитарни лора заместитель Умалатов Муслим Усманович оттаваь.

Нохч-ГIалгIай АССР халкъа депутаталла оттавара кхо кандидат белгалваькхав Урус-Мартановски районе. Алхан-Юртовски округе гIолла. «Красноармейский» яхача совхоза арендни бригада кулгалхо Гебаев Арби, Алхалуровски округе гIолла, районерча халкъа тIахьожама комитета инспектор Ахмедов Идрис. Советски округе гIолла районерча халкъа тIахьожама комитета председатель Хасанов Ваха.

ДОАГIАШ ДАЬ СИЙ

Малгобекски районе шерра чакхдоалаш да РСФСР, НГIАССР, моттигерча Советий халкъа депутаталла кандидаташ оттабелга. Укх деношка цу лоархIамеча гIулакха хетаяь собрани хилар «Кавказ» яхача совхоза. Къахьегама коллективо белгалваькхар боахама директор Султыгов Ахьмада Мухьмад. Нохч-ГIалгIай АССР халкъа депутаталла харжа оттавир из.

М. Султыгова кандидатура йоалаьр районе меттел, ерригача пай республике а цIнхеза жаIу Муцагов Гелани вар. Цо аьннар хьаллъцар чабана Борзов Iалихана, № 3, № 4 йолча тракторнокхаш леладеча бригадай кулгалхоша Дадаев Iусманен Илиев Борисен, механизатора Дантуев Лазаре, совхоза керттерча агронома Марзнев Тухана, кхычар.

Хаттар отт: доагIаш дан сий дий-те из? Собране къамаьл даьраш цу хьакъехьа шеко йолаш бацар. Цар масалаш а кхувлаш хьахьехар М. Султыгов директор веначул тIехьагIа совхозе дукха дикалгахьа йола эргалонаш хинналга. Тоаеннай наьха къахьегама дисциплина, шерагара шерага дуккагIа пайда беш болх бу боахамо, кIоагIлуш йоагIа цун материально-технически база.

Таханмо дагадоагIа районе бахача наха М. Султыгов директор хьожаваеча хана совхозе хинна хьал. Ког дIа мел баькхача кхоачамбоацараш дар. Гучаювлар приписка ш, алапеш лоха хилара раьза бацар болхлой, тIехьабусаш бар хьайбай боахам, моттигерча хьалашка цхьакхха пайда луш йоаца комсаш яр кхашка. Цхьан дешаца аьлча, кегар боаллар ухха за.

Цхьабакъда, халонаша тIехьашкавакхханзар М. Султыгов. Паччахьалкхен планаш кхоачашъяра тIаерзатавара тIехьа пленуме мел хинначо кулгаш айдир. Ди-бийса ца къовсаш болх бора ше, из делга хьадехар берригача специалисташкара. Цхьабола шийла хьакимаш санна партийни, профсоюзни, комсомольски организацеи гIулакхашта юкъегIертацар къона кулгалхо, царга хьинарегIа болх байтара эша таронаш лехар цо, инициативана никъ бехкацар. Цудухьа оал цох коллективе: «Хьадда дош долаш ва Султыгов, цхьабакъда, кхычар багенаш дIакъовла гIертац из».

Каларча шера районерча боахамашта юкъе яьржача социалистически яхье хьалхара мотгиг «Кавказ» яхача совхоза коллективага я. Дика чакхдьакхад шу кхаш леладераша, планаш кхоачашъяра гарга ба хьайбай фермай болхлой. ХIаьта боахамерча жаIуша даьха толамаш геттара лакха да. Из дерригача а ше-шегIа хьахинадап, наьха болх вийса вIашIехьбаккхарах хьадаьнна берзат да из.

Бакъдар ала деза, тIехьаьнна гIадваха хьайзанзар М. Султыгов НГIАССР халкъа депутаталла кандидат ше оттаварах. Цо шьера кхетаду шийна тIабужар мел бокхха бехктохкам ба. Хозача къамаьлий ха дIаьлнай, таханаха викал ву доши гIулакхи цаI дар, производстве нерда таронаш лехар, перестройка яра низ хьинари кхо ца дер, хIаьта кулгалхо из вале, коллективаца дагавоалар. Уж ерригача самалаш шийх йоахкаш ва М. Султыгов.

ХIанз кандидат шиъ программа кийчъеш ва. Шекояц, перестройка дIахо дегIайоалаярах шийна хетар ала хьожаргва из харжархошка. ХIаьта дувца шортта долаш ва из, хIана аьлча, тIехдика чакхъяьккхай цо вахара а къахьегама а школа.

М. КАРТОЕВ.

Нохч-ГIалгIай АССР халкъа депутаташ харжара йолча Центральни хоржамий комиссе

«Нохч-ГIалгIай АССР халкъа депутаташ харжарах» долча НГIАССР Законага (статьаш 32 а 33 а) хьежжа къахьегама коллективашкара, общественни организацешкара, нах бахача мотгигерча харжархошк а р а НГIАССР халкъа депутаталла кандидаташ оттабелга чакхдоал хоржамаш хиларца раьза бацар болхлой, тIехьабусаш бар хьайбай боахам, моттигерча хьалашка цхьакхха пайда луш йоаца комсаш яр кхашка. Цхьан дешаца аьлча, негар боаллар ухха за.

Цхьабакъда, халонаша тIехьашкавакхханзар М. Султыгов. Паччахьалкхен планаш кхоачашъяра тIаерзатавара тIехьа пленуме мел хинначо кулгаш айдир.

* * *

Гикаловски консервни завода болхлоша шоай собране соцам тIайцаб номер 7 йолча Гикаловски хоржамий округе гIолла Нохч-ГIалгIай АССР халкъа депутаталла кандидат завода директор Бочкаев Ризван Сайдаевич оттаве, аьнна.

Ачхой-Мартановски районе хиннача бахача наьха собранеш, номер 63 йолча Занан-IОртовски хоржамий округе гIолла, НГIАССР халкъа депутаталла кандидат, республика паччахьалкхен керттерча санитарни лора заместитель Умалатов Муслим Усманович оттаваь.

Нохч-ГIалгIай АССР халкъа депутаталла оттавара кхо кандидат белгалваькхав Урус-Мартановски районе. Алхан-Юртовски округе гIолла. «Красноармейский» яхача совхоза арендни бригада кулгалхо Гебаев Арби, Алхалуровски округе гIолла, районерча халкъа тIахьожама комитета инспектор Ахмедов Идрис. Советски округе гIолла районерча халкъа тIахьожама комитета председатель Хасанов Ваха.

Журналистий Союза VIII съезд

Самардийнахьа Грозне кепайоазон ЦIагIа чакхъяьлар республикерча журналистий VIII съезд. Съезде «1986-ча шера 11-ча декабрера 1989 шера 19-ча декабре кхаччалца йолча хана Нохч-ГIалгIай АССР журналистий Союза правление бьча балхах, перестройка дIадехараш кхоачашдарца, къамашта юкъера бувзамаш тоадарца дувзаденнача журналистий организацеи деҳхарех» доклад йир Союза правлене председателя Д. К. Безутлыйс.

Журналистий Союза правлене бюджетно - финансови балхах доклад йир ревизионни комиссе председателя «Сердало» газета бехктокхамеча секретара С.-Г. С. Котиева.

Докладех йолча пренешка къамаьлаш дир «Заветы Ильича» яхача газета корреспондента А. Исмаилова, «Коммунизма никъ» яхача газета редактора Р. Мадиева, Грозненски телестуде редактора Р. Караева, «Грозненский рабочий» яхача газета отдела заведующе М. Мурадова, «Сердало» газета редактора заместителя М. Хамхоева, пенсионера А. П. Железняка, кхычар.

НГIАССР журналистий Союза правлене а цун исполкома а керда состав хержар съездо. Правлене председателалла хержар Нохч-ГIалгIай телерадиовещане Госкомитета председатель Ю. В. Мареченков.

Съезда балха юкъе дакъа лоацаш вар СССР журналистий Союза правлене член, «Советская торговля» яхача газета керттера редактора нов. Пушкарев, КПСС Нохч-ГIалгIай АССР обкома отдела заведующе заместитель Л. П. Кизилова, кхыбараш.

ПЕРЕСТРОЙКА НАЬКЪАГIА—КПСС XXVIII СЪЕЗДАГА

Нохч-ГIалгIай партийни организаце КПСС XXVIII съезда кийчо еча партийни комитетийн организацейн балха программа тIа белгалдаь дехкараш чунйина кхоачашдеш да кхараш миша кхоачашду дувц укказа кепатехача партбюро а секретараша.

Коммунистий гIулакхаш

Таханарча дийнахь «Назрановский» яхача совхоза коммунисташта хьалхашка чоалхане а лоархIаме а проблемаш латт, хIанз яьлча, лакха производственни дехкараш да боахама коллектива кхоачашде дезаш. Масала, 1989 шера 8050 тонн ялат, 3480 тонн шур, 755 тонн дуях, 11350 тонн шекара свеклиш, 7500 тонн ковертолаш, дукха кхыйола продукци пачхьалкхенна дIачуяла деккар тIадилла совхоза.

Мел дика техника хиларах болх дика хургбац, къахьегамхой хьинар, денал доацаш бале. XIаьта шолй болх бовзаш а цунца чам болаш а уж хилча гIулакхаш дика лел.

Из кхета а деш, совхоза партийни комитето белггала хийцаб шиъ балха чулоацам. Коммунистий керттерча декхарех цаI да боахам лелабара кердача методех нах дIакхетабар. Карарча шера январь бетта механизаторашца, хьайбаш поладеращца, специалисташца 206 сахьата экономически дешар чакхдаьккхар.

Балха пайдане дола дукха хIамаш дийцер цига керттерча экономиста Д. Мальсагова, керттерча бухгалтера Х. Плиева, керттерча агронома К. Бекмурзиева. Дукхагlча дашье болхлошка дийцер арендни подрядах лаьца. Дешар чакхдаьнначул тIехьаrIа арендах болх бе безам бова нах дукха хилар. Цхьабакъда, цу методах болх моллагIчунга байта йиш яц. Гулакх дикагIа довзош вар белгалбакхкхар духьа лаьрхIа конкурсни комисси вIашагIъеллар къахьегама коллектива совето. Цу комиссе керттерча декхарех да дIадоладаь дика гIулаих дохадерг дола саг арендатораша юкъе нийс ца вIалийтар.

Февраль-март бетта вIашагIъеллар арендни звенош. Пхиннена керте коммунисташ О. Абдиев, М. Абдиев, А. Цолоев, С. Бузуртанов эттар, XIанз шу чакхдоаллаш мейрра ала йиш я, арендах къахьийгача наха боахама а шоашта а дика пайда баьб, аьнна.

Партийни комитета тахан шиъ керттера декхар лерхI дикагIча арендаторий опыт кхыча болхлошта дIайовзийтар. Дукха бе хIанз совхозе лаьтта деха нах, хетаргахь, тIедоаrIача шера аренде дIа ца луш цхьа гектар юсаргьяц тхо.

Цу формагIа къахьегаш я совхозе хьейбаш пеладерий массехи коллектив. Царех я толамаш доахаш къайоагIа коммунисташа Т. Бекмурзиевă, А. Дударова, М. Дзаурова кулгалду формаш.

Боахама специалисташ, комунисташ, зоотехник-селекционер М. Дзауров, керттера экономист Д. Мальсагов, кхыбараш шолй декхараш дика кхоачашдеш хьебоагIа,

КПСС XIX Ерригсоюзни конференце аьнначе тайпара, боахама партийни комитето бокхха теркам тIабохийт коммунисташта юкъе а ерригача коллективе а демократи шерра. 1988 шера а карарча шера а партгруппашкен цехашкен партийни отчеташ хоржамаш хьалхе дика нийче а яь дIадихьар. Уж хилалехь партийни комитето, нахаца дага а яьнна, белгалъяхор секретаралла оттаж кандидатураш. Дукхагlбола партгруппоргаш секретарашн альтернативни хьисапе хоржар. Кхыча общественни организацешка а демократически хьисапе чакхдаьхар хоржамаш.

Идеологически болх лелаберан соагIа, совхоза партийни организацес производственни дешашта тIехьожам лоаттабу. Цу лостамагIа фу ду аьлча, кест-каста керттера специалисташ, культгалхой отчеташка ладугI коммунисташ. Хетадьяьна хIама гуча даьлча партийни талазер ду царна. Масала, дукха хаоаццаш хиннача партийни собране белгалдаьккхар Буро КIалхан Аьлтий-Юртан боахама 7 бригаде хьукъам чузцара болх лаьдара беш болга. Коммунисташ М. Богатырев (управляющи), Б. Джамбурие (бригадир) бехке а лаьрхIа, выговораш техар царна. XIаьта, М. Мальсагована (агронома), Я. Мальсагована (управляюща) кхоачамбоацараш дIадахь ха йиллер.

Пятилетка керда, пхелагIа, шу къаьстта белгала хиле деза. ХьатIайоагIа парте XXVIII съезд хургйола ха. Цунна накъаболхаш коммунистий декхар да общественно - политически, социальни, производственни декхараш дизза кхоачашдара мел бола нах тIабахийтар.

У. МИСЛАУРОВ,
«Назрановский» совхоза парткома секретарь.

ДЕ ДЕЗАР БЕЛГАЛДАЬККХАД

Ухх деношка оаха объединене хьайийлача партийни собране йийцер КПСС XXVIII съездан Советашка халкъа депутаташ харжараи кийчо еш областной а городской а партийни организацеша да дезача балхий программаш. Из собрани хилалехьа хьалха программаш йийцер хIара цехоан партийни организацеша. XIаьта цар инка предложенеш теркал а еш, белгалдаьхар, цу хьакъехьа эттара хьалха да дезараш. Царех цаI, да, аьнна хет сона, Советашка хоржамаш дера кийчо елгеи из лерттIа чакхдоаккхалген.

Фу дир оаха цу даькъе? XIанз чIоагIа лоархIаме да депутатски корпуса денал, хьинер дола, къахьегама коллективаша лоархIашн сийдеши бола нах юкъебохийталга. Цудухьа цу деша хьалхагIа а уйла йир оаха. Объединене гIолла йоаржайир лаьрхIа анкета, коллективаца дагадаларг духьа. Цо новкъостал дир дикагIбола нах депутаталла кандидаташ уттабе, цу гIулакха боккъонца гласность хилийта. Царна юкъе ба болхлой, инженерно-технически болхлой, кулгалхой. Уж ба объединене къахьегача дерригача а къамах латта викалаш.

Парте областной комитета программа тIа тIехьа ца доахаш къоастаде дезача дешаех цаI лаьрхIад халкъа хоатта товараш духхагIа арахецигга. Цу тIа хьадда дIаязъьяь: «Партийни комитеташе, парторганизацеша къахьегама коллективай хьинар тIадерзаде деза халкъа эша товараш махулла духхагIа арахецара, цар ассортимент шеръяра, уж дикагIа хилийтара. Къаьстта теркам тIабохийта беза бераша, таро кIезига йолча дезалашта, ха яьннача наха эша товараш хьадера.

Уж дешаш эттара хьалха тхона доагIаш да, аьнна, хет сона, XIана аьлча, объединени республике халкъа товараш арахецача предприятех йоккхагIчарех я. Цудухьа цунна къаьстта теркам тIабохийтаб оаха тхоай программа тIа. ЦIалкха а планашка хьежад. ТIадоагIача 1990 шера лаьрхIад бераша, таро кIезига йолча дезалашта, ха яьннача наха эша товараш 54 миллион сома маьха арахеца. Цу гIулакха эша кийчо хIанзлехьа яьй. Хьаергйола моделаш белгал а яьха, торгоан базашца договораш уттадаьд. Заявкаш еннай ханнахьа бийдалца Iалашо яра а. XIаьта маьхеш прейскурантага хьежжа мара хургдац. Уж тхоай лоламагIа хуцаргца хилара тешам ба юкъаш йолча ерригача а продукцена госзаказ хилар.

Бакъда, лакхе аз мел дуцар толаме чакхдоаккхалургдац, хIанз санна мара болх хьабе нах тоъаш ца хуле. Тахан объединенена дерригача низех пайда а йийбеш къахьегара эш ккы тIа а 400 сар. Цудухьа сихха тхо хьажанза дергдац объединене болх бе маьха безам хулийтаргбола хьалаш хьадаре.

Лоархlам кхета а беш, из гIулакх хIанзле дIадоладаьд оаха. Объединене № 4 йолча цехе вIашагIъеллай кагирхой центр. Цига цар таро хургъя тайп-тайпара безаме вIашагIкхетараш, политклубаш, дискотекаш, кхыйола мирзангаш чакхъяха. Кхо шу кхаччалцен кхыб шерал дукхагIен объединене болх бьершта отпускагIа болхаш доагIачул кхы тIа а ехча тергда. Ишшта дийттагIа алапи телалда, аьнна соцем баьб, хувца а луш цхьоагIчеи шоллагIчеи смешашка балха ухаршта. ВIашtIехьдаьккхад болхлошта буа кхача льготаш тIа бекхкар. XIанз дийнахь дуача хIамага дIадодар 50 кепиг мара хилац. Кхы тIа средташ а лоха, городе Грозне баха тхоай къахьегамхой автобусашца балха хьакхувлеи цIакхувлеи дега да тхо.

Халкъа эша товараш таххане а духхагIа арахецара пайда эца лаьрхIад йолаш йолча таронех. Масала, № 1 йолча филиале тхо вIашагIйоллаш доахк кооператив. Цига мукъа болча хена — шоатта а кIиран а деношка — къахьегаш хургба объединене керттерча производстве болх бераш. Безам хилча, хIаравар шиъ производственни план кхоачашйча, заданн хьа а йийца, кооперативе болх бе йиш йолаш хургва. Цунах цунна кооперативо къаьстта алапи тергда. Из мааларе, хIаравар шиъ лоламагIа хургва кооперативе болх бара.

Цу дерригне хьалхарча даькъе теркам тIабохийтаргба КПСС XXVIII съезда кийчо еш объединене партийни организацес. XIаьта дукха тIехьатетта дезаш, аьнна хет сона цхьаьяха цхьа дош: юххьанцарча партийни организацешка отчеташ хоржамаш дара кийчдалар. Из болх таххане а дIаболабе дага да тхо. ТIакха мара карагIдаргдац из лоархIаме кампани лакхача идейни боарамца чакхъяккха.

А. ГАРЯЕВ,
Грозненски производственно-швейни объединене парткома секретарь.

Болх тоабеш

Вай республика кхыйола юххьанцара партийни организацеш санна съездага кийчо еш я тха совхоза организаци а.

Съезде кийчо яра КПСС Нохч-ГIалгIай обкома программа ювцаш партийни собрани хиннаI тха. Бакъдар аьлча, кхачан продукташца нах Iалашбарах духхагIа яздаь даларе банъахьа хеташ бар болхлой. XIана аьлча, программа тIа из дош декларативни хьисапе дувцаш саца хеталу.

XIаьта, тха боахаме цу хьакъехьа бокхха болх бу. Укх шера цаIи ахеи миллион сома совгIа бацдадараш дIачуденнад оаха Iабдала, цунах паччахьалкхен а тхона а дика пайда баьлар. Цхьабакъда, карагIдаьнначух кхоачам хеташ дац тхо. XIанз дIайолаяьй теплицаш реконструкци, шерра балха юкъейоалаеш я керда технологи, механизаци. Цу шедолчох тахан ахча дIаухе а кхоана бокхха пайда баргба. Теплицашта реставраци яь яьлча, продице боарам лакхбаларал совгIа, болхлой къахьегама хьалаш а дикагIа хургда. Кердача теплицашка бытовкаш, душевойш, сауна а е лаьрхIад.

Дика хьожаш я тха партийни организаци болхлой вахара-социални дешашка. Совхозе хьайийллай керда столови. Цига массахана керда дулх а кхы мел эша кхача а хургболаш, хIанз тхоай подсобни боахам лелабе дагахьа да тхо. Юххе тикаш ца хиларах, маьхх эца мотшг йоацаш бар тха болхлой дукхача хана денз. Цхьабакъда, хIанз из дош къоастадаьд — совхозе хьайийллай лавашаш арахеца цех.

Фусамашца нах Iалашбара цхьацца хIамаш де вIашtIехьдаьннад совхозе. Боахама юххе кердача болхлой поселок йиллай экономех совгIа даьннача ахчагIа. Таханарча дийнахьа ткъаь ворхI дезал чубахаб цу поселка цIеношна баха. Сона хетаргахь, обкома программа дIадехачул воrIа леладац боахаме: нах кхачан продукташца Iалашбаран цар социальни хьашташ тоадаран гIулакхаш.

Программа тIа доккха дакъа да парте кадрови политика, организационни идеологически бе беза болх бувцаш. Из лакхе маллара партени общественни духьал дукхха проблемаш а латташ чоалхане зама я ер. Укх замано дIабех хьинар дола, халкъацара бувзамаш хаданза дола керда кулгалхой. Тха партийни организаци цу хьакъехьа бе беза болх цIенхаштта дIабахьа гIерташ я.

Дукха ха йоацаш совхозе профсоюзни хоржамаш долча хана цига докхха дакъа лаьцар коммунисташа. Уж хоржамаш хилалехьа кхаьстта хIара болхлочунца къамаьл дир оаха, коллектива фу хет тохкаш. Наха, профкома председателалла харжара белгалбаьха кандидаташ уттабар профсоюзни конференце. Цига альтернативаца, ерригача коллективо хержар профкома председатель.

Каст-каста боахама кулгалхой отчеташ хул тха собранешка. Цига бехкгохкаме оз гIалатваьнна кулгалхо. Ишшта, дукха ха йоацаш къамаьл хилар совхоза керттерча агрономаца. Цо шиъ балха юкъера хоачамбоацараш лоацаца хана дIа ца доахе «балха тIа вита пайдане ваш», аьнна определени лургйолаш соцам бир цига. XIанз каста хила еза керттерча инженера отчет. Хетаргахь, цунца а цIенхаштгара къамаьл хургда.

Кадрови гIулакхашта чудоагIаш да парте керда нах хьанйбара дешаш. Цу хьакъехьа оаха беш бола болх хьалха хинначух тара бац. Саг парте хьэца хана, коммунисташка хаттарал совгIа, парте боацарашка а хетт. из саг хьаэца мегаргва е ваш.

С.-Э. ИДИГОВ,
«Тепличный» яхача совхоза парторг.

Болхлой—терко

«Шу чакхдала йисача юкъа низ дIа мел кхоачар де деза наха баха фусамаш, социально - культурни а бытовой а лостам бола объекташ хьаеча нийсдалийта тIехьадисар кIезигдара. Лоархlаме да гIишлон площадкашка, къаьстта дIаяла еза ха хьатIакхьачча объекташна а долаш, партийни хинна ца Iеш, депутатий, къахьегама коллективай советий, общественни тIахьожам оттабар. ГIишлонхой, заказчикий доккха доацача гIулакхех кхоачам а ца беш, декхар дизза кхоачашделга хьапеха деза царгара».

(Республика партийни комитетийн организацейн программа тIара).

ТХА объединене цхьайолча партийни группашка хIанз а хьалха санна, къаьнача хьисапе болх беш моттигаш нийслу. Масала, КПСС XXVIII съезда кийчо яра Нохч-ГIалгIай обкома программа ларде а лаьца, цу хьакъехьа эргалонаш яра сихлуш яц тха объединене партийни организаци а. XIана ях аз из ишшта?

Тха участке юкъенхахьац куггалдара дикагIдика методаш а. Хьа а хоржаш, балха тIа дIанийсъяц хьалхашка латта декхараш къоастаде могаргдола кадраш. Хьаллацап керда уйла йола, хIама лохаш, творчески бола нах. Тха участке цхьаццадола хувцамаш хиннадалее а, эргалонаш е езаш, тоаданза дарггдоацаш дукха да. Ишшта, кулг-карах де деза балхаш дукха да.

Дисциплинах лаьца дувца безам ба са. XIана аьлча, унхазара дIадолалу деррига а. Моллагlа керда гIулаих, болх дIагIоргбан, нагахьа санна дисциплина ца хуле. Цу хьакъехьа тха участке деррига дика да аьлча харц хургда. Корта бохабу малар мелараш, прогулаш ераш, ишшта кхы тайпа харцахьа ца хIама леладераш нийслу. ТIаккха малагIа болх бу оаха цу нахаца. Цкъа хьалхагIа цу гIулахха лаьрхIа партийни собрани чакхйоакхх, XIаьта ухказа цIенхаштта критика а йий, цунгара дош доакхх кхы из санна дола хIама дергдац, аьле. Цхьабараша шоай дош кхоачашду, бакъда, нийслу шоай дош кхоачаш ца дераш а. Царца Iадика ювца езаш хул тхо.

Парте хадданза теркам тIалоаттабеча дешаех да наьха вахара хьалаш тоаделга, цу даькъе жилищни проблема а йолаш. Дукха ха йоацаш тха участкера ворхI болхлочун аьттув хилар керда квартираш хьэца. Бакъда, цхьа хIама да чIоагIа Iаткъаш — дукха кхоачамбоацараш хул цу цIеношка. Масала, тха цхьан болхлочун квартире хий дIакъовлалацар, йоацаш яр чура цхьа ниI. Цу гIулакха бехке бараш гIишлонхой ба, бакъда, бехке-м уж цIеношт хьанйша комисси а я.

Кердадараш юкъенхулача эттара чIоагIагIа тхона дагадоаллар да болхлошта лерттIа къахьегама хьалаш вIашtIехьдаьр, производства культура лаккхяр. TIехьарча хана лостам болаш, балхах чам болийташ я тха цехера участкаш. Дукха ха йоацаш станокаш латтача фо цIендешш йола вентиляторраш оттаяьй оаха. Къахьегама коллектива Совета яьча решенеч, бытовой хьалаш дика тоаде вIашtIехьдаьлар тха. Масала, хьалха йоацаш яр бытовкаш, душевойш. XIанз уж тоань кийчъяьй. Ишшта мукъача хана ловза нардаш, бильярд я. Цхьаьккх да са, ухказа ала безам болаш. Тха участке духхагIбараш кхалнах ба. Балхара чуболхача хана продовольственни товараш эца деза ш хул уж. Бакъда, из де цар вIашtIехьдалац. Тика е буфет яц ухказа. Дукказа увттадаьд оаха из дош тхоай кулгалхошта хьалхашка. Цох хулаш хIама дац. Масала, хьаэцаргья вай тха столовеи. Геттара во бу цо болх, бIеха я цу чу. Чам болагаш хул цу чу кийчбаь кхача. Аз айса цIагIара хьа а кхуъхаш юъ хIама, из ду дукхача кхыча болхлоша а.

В. ПЕТРИЕВ,
«Промавтоматика» ПО гальванически участка партийни группа секретарь.

ТХО ТОХАДАЛА ДЕЗА

Парте XXVIII-ча съезда кийчо еш я вай республика. Хеталургда, из кийчо дукхагIча даькъе заводашка, фермашка — вешта аьлча, къахьегама коллективашка еш я, аьнна. Бакъда, тха театр а цу лоархIамечa гIулакха юстара латтап. Сона хетачох, эттара сага эшаш дар да оаха лур. Сага культура, цун дикагIйола оамалаш, кхетам — массехи да къаьстта театро а кхыйолча искусства оагIонаша а дегIадоладер.

Театр. Массехи бIаь шу да цо наьха уйлаш дикагIча оагIорахьа хувцайолийта, дегаш тIоздоаха.

Тха партийни организаци йоккха яц—16 коммунист. Бакъда, коммунистий дош теркам тIабахийте тIаэц коллективо.

Ерриг а вай республика, парте съездага хьежаш а дикача къахьегама хьоккхамашца из белгалъякхха гIерташ а я. Цу тайпара уйлаш йолаш да тхо а. Бакъда, эгара хьалха тха театра балха юкъе дола кхоачамбоацараш дIадаха безам бар тха.

Царех керттердар, сона хетачох, республикерча къахьегамхошца кIезига вIашшагIкхетараш хулга да. Дукхагlа аха деза тхо нах болча, къахьегама коллективашка.

Парте съезда накъадолхаш Нохч-ГIалгIай обкомо оттаяь программа кхоачашъеш дукхха хувцамаш де лаьрхIа я тха театра коллектив. Тахан тхо декхарийла да репертуарах, балха методех, (эша хувцамаш даьчул тIехьагIа) дукхагIа пайда эца.

Тха деккар да наха культура ше маярра дIайовзийта. Къайле яц тIехьарча шерашка из болх геттара ледара лелабаьлга. Тахан гуш да цох хиннар. Дукха ха йоацаш Грознерча училищай дешархой бар тха театре баьхка. Царех ахаш оаха сцена тIа лувцар а тха спектакла маIан а нхетадеш бацар. Аз бежи бакхкап цу нахах. Дукхагlча даькъе вай массане бежи ба из. Цох кIалхара далац тхо а, школаш а, информаце средташ а.

Кхы а цхьа хIама да аз дукха уйла еш. Сона хов цу деша раьза боацараш а хургболгI, бакъда, из ца аьлча варгвац. Тахан геттара шерра яьржай вIалла искусствоца бувзам боаца жанраш — «яй», «еза», «металлически» оала рок, кхыйаш. Геттара тIехьа ба цу хIамашта вай кагирхой.

Наха лерттIа кхетам, царна культурни хьехам балар — хIанз. Из тха декхар а да.

Программах лаьца кхы а цхьа хIама ала ловрца сона. Из Iоешача хана са дог гIоздоаккхаш да культурно-просветительни даькъех де лаьрхIар белгалдоаха дешаш. Гуш да цу гIулакха партес геттара бокхха теркам тIабахийта лаьрхIалга. Ховш мадий, хьалха тхога кхыча гIулакхашта дIадохийтача рузкъех совдаьнна мара ца кхаьчалга. XIанз из хувцахана лаьрххIа оаха арендагIа хьанйцай Шалински районера ах совхоз, биллаб «Гельдиген» яха тхоай боахам. Цига доакъара бабцаш, культураш хьалхеергья оаха, чуоттадаь дорстадергда доахан. ДIадахача шера-м объединенена зе хилар цу гIулакхах, бакъда, укх шера тха коллектива истола тIарча шу тIа дулх тIахкетарга дог доах оаха.

Тха коммунисташа дика кхетаду перестройка никъ вайна юххьанца хийттача тайпара атта ца хинналга. Цхьадолча даькъе толамаш даьхадале а, социально-экономически сфере хоалуш карагIдаьнна хIама хиланзар. Кризис сода ца ярад совгIа, кIоарглуш я.

КЕРДА ТАРОНАШ ЛЕХ

Аз дакъа лаьцад КПСС XXVIII съезда кийчо яра Программа оттаяьча КПСС Нохч-ГIалгIай обкома пленуме. Теркам тIабахийта дийцар цига социальня, кадрови, правоохранительни, кхыдола дешаш, перестройка дегIайоалаяра де дезараш белгалдаьхар.

Ала йиш яц, пленуме мел дийцар оаха цу сахьате могадора, аьнна. Масала, наха чуIе фусамаш хьалъяра дош. Ховш да цу даькъе республике этта хьал да беларгволаш доацалга. Дале а, программо хьалхадоаккх хьатIадоагIача шера 200 азар квадратни метр Грознен изазал юрташкен, вешта аьлча, пятилетка дIадахача кхаь шера хинначул 2,8-зза дукхагIа фусамаш хьалъе езаш хилар. Из денхар, бакъдар ала деза, чоалхане да. Цудухьа пленуме дакъа лоацаш хиннa цхьабола коммунисташ шеко йолаш бар цу даькъе.

Цхьабакъда, областной партийни организаце кулгалхоша духтIадаьхар тхо из денхар кхоачашдара де лерхIачох. Пайда эцаргба панельни цIеношт хьалдарах, дукхагIа арахецаргьяь гIишлон материалаш, кхыйола мероприятеш чакхйоахаргья.

XIаьта МагIалбике наха чуIе фусамаш хьалъяра дош чIоагIа ира латт. Дукха бахархой ба къаьнача городера шаьрача IокIалбаха бе заш. Парте обкомас оттаяьча программо из гIулаих принципаш телхаелга дIадаккхара хетаяь я. Гуччахьа дувца лерхI болхлошта автомашинаш, квартираш, ахчан ссудаш, цIеноштен бешамашташ лаьрхIа лаьтташ далара дешаш. Программа цхьа пункт ишшта я: промышленнии кхачани товараш дIа-хьа денъара, санаторно-курортни путевкаш ялара система керда а яькхха, гуччахьа хилийта, дефицитни промышленни а кхачан а товараш тикашкеи складашкеи кхайладувлара нижъ бехка. Из дара бокъонца бола болхлой тIахьожам лоаттабергба управленге коммунисташа.

Кlезига денхараш латташ тхона хьалхашка производственна реконструкци еча даькъе а. XьатIадоагIача шера реконструкци ергья керттерча нефтепарка мехкдаьтта кийчдара системана. Ишшта хьалъяь йоаккхаргья серовородни мехкдаьтта даккхарен цунна транспортировка ярен комплекс, цох пайда эцара дош къоастадергда.

Управлене коммунисташта хьалхашка латта денхараш доккха хиларо тхогара дIадех партийни балха стиль, формаш, методаш эргаяьча тоаяр. Цо хьалхарча моттиге оттаду кадрови дешаш. Укхаза де дезаш духха да. Кадраш хоржачеи уж дIаотгаечеи гласности коллегиальности хила езалга дика гуш да. Из хьал хила деза кердa нах парте хьэцача а.

XIанзарчоа цу даькъе деррига а махетта а да ала йиш йолаш дац. Масала, тахан а тIехьа яхаш я ух тайпара харцахьара принцип: кхоъ-мугIарера болхло, цаI — инженерно-технически болхло.

А. ПАУК,
«Малгобекнефть» НГДУ парткома секретарь.

Форума накъадолх

Машинаш еча «Красный молот» завода производственни объединене аз кулгалдеча партийни организаце из документ КПСС XXVIII съездага кийчдалара республика партийни комитеташен организацешеи дергдолча гIулакхий программа, араяла ши кIира хьалха «Демократизацеи гласностен хьалашка партена чура дисциплина чIоагIъяра, республиканский моттигерчен Советашка хоржамаш дара а КПСС XXVIII съездага кийчо яра а дола партийни организаце декхараш», аьнна, тема а йолаш собрани йир.

Собране повестка тIа эттара хьалха латтар къахьегамен производственни дисциплина чIоагIъяра дош. XIана аьлча, чIоагIа дисциплина ца хилча эттара демократически долча хьалашка а толамаш доахалургдац! XIаьта объединене коллективе ухх тIехьарча хана дукхагIа хул балха хана корта бохабу малараш мелаш, прогулаш еш, кхыдола дисциплина телхаю хIамаш деш моттигаш. Дукхагlча хана уж хIамаш цеховой партийни организацеша, дисциплина телхаеш болча нахаца цхьана болх беш болча коммунисташа теркал ца деш дут.

Собране коммунисташа цIенхаштта харцбир дисциплина телхаераши царна из могийтараши.

КПСС XXVIII съездага кийчлуш коммунисташа оттаяьир къахьегамен производственни дисциплина чIоагIъергйолаш гIулахха дара программа, Коммунистий форумга кийчлуш дукхха хIама ду тха объединене коллективо Кхачан программа кхоачашъяра. Цкъа-дале, оаха тхоай баланса тIа яькхай объединене территоре тIа йола йиъ столови, общественни кхачан комбинат йиллай. Уж ерриг а а дикача помещенешка я. Цу хьакъехьа эттара керттера дар да инфляци хилалехьа 70 кепиг доаккхаш хинна даа хIама хIанз а цу маьхагIа хилар. XIаьта делкъийга дуаш дола хIама массехи тайпара а да. Из де йиш хилар продукташка дIайолха цхьайола расходаш объединене ше еш хиларагIа. Масала, нагахьа санна дулх е кхачан бацаш ца тоъаш моттиг эттача, общепита болхлоша уж нийо бахача нахагара базар тIа боакхача маьхагIа. XIаьта царга бодача лохача маьхал совгIа дIадахар боалача пайдан чотагIа хьакхоачашду.

Цул совгIа, хьатIайоагIача хана лаьрххIа оаха арендагIа хьанйцай Шалински районера ах совхоз, биллаб «Гельдиген» яха тхоай боахам. Цига доакъара бабцаш, культураш хьалхеергья оаха, чуоттадаь дорстадергда доахан. Дiадахача шера-м объединенена зе хилар цу гIулакхах, бакъда, укх шера тха коллектива истола тIарча шу тIа дулх тIахкетарга дог доах оаха.

Тха коммунисташа дика кхетаду перестройка никъ вайна юххьанца хийттача тайпара атта ца хинналга. Цхьадолча даькъе толамаш даьхадале а, социально-экономически сфере хоалуш карагIдаьнна хIама хиланзар. Кризис сода ца ярад совгIа, кIоарглуш я.

Ишшта этта экономически политически хьал Iеткъар КПСС авторитета. Шек уттабу цун кулгалдара лоархIам, общество керда йоаккхача нийслу халонаш дIаляха цунна могаргхилар. Ишшта эттача хьале объединене коммунисташа кхетаду вай мехка кризис эттача хIанзарча хана ца тоъаш дар къахьегамхошта далар мел лоархIаме да.

Тха предприяте отта а яь, кхоачашъеш я 2000 шу тIакхоачаш хIара советски дезал шиъ фусамаш йолаш хилийтара программа. Нах чубаха цIеноштхьалдара программа кхоачашъяра завода коллектив монолитни хьисапе перспективни гIирсаш хьалдара программа кхоачашъеш я.

Старопромысловски районе тха болхлошта хьалъеш я 50-нел совгIа коттедж. Укх шера хьал а дань, объединене болхлошта дIаденнад хIаране 40 квартира йола кхо цIа.

«Гельдиген» яха боахам дIахо дегIабоалабара республика а хIаьта ишшта Ставропольски края а колхозашцен совхозашцен договораш даьд.

Завода болхлошта хадданза шуреи кхыйола юртбоахама продукташи лоаттаю. Завода территоре тIа болхлошка дукхагIа дохк дулхи чкъаьрийи. Иниълагlча квартале завода столовешта, школе дешадаха ха кхачанца долча берий учрежденешта, хIаьта ишшта болхлошка йохкара а маьх е йолаяьй. Лоацца аьлча, кхачан продукташца болхлой Iалашбарга йоалаш я завод. Застойни хана дукха дувцар болхлошта лерттIа производственни бытовой хьалаш хилийтарах. Цу даькъе а цхьадола хIамаш ду заводе. Цхьайолча цехашка хьаяьй саунаш. Хьад а дай, болх беш да болхлошта лаьрхIа салаIара цIа. Уж хьалаш тоадара оттаяь бIарчча программа я. Из кхоачашъяро тоадергда хIанз низкъала дола социально-бытовой хьал.

Эггара дукхагIа лоархIаши сий деши бола нах депутаталла кандидаташ уттабара ерригача къахьегама коллективай, советашкен партийни организацешкеи анкетировани ергья, цох хьахиннар теркалдергда. Кандидаташ оттабьчул тIехьагIа уж дIабовзийташ, могабеш хоржамий участкашка бахача наха юкъе болх бергба. Из болх бара юкъеозагрба агитатораш, доверенни нах, коммунисташпенсионераш.

Мадарра, аьлча гIулаих ира политически къовсам лоаттабе безаш да.

Л. КРИВОШЕЕВ,
«Красный молот» завода парткома секретарь.

Хьайбаш леладераша цхьайтта бетта баьча балха итогаш

Чакхдоалаш да шийттагIча пятилетка дIълагIа шу. Фермашкеи комплексашкеи чусоцадаь хьайбаш Iангара доахаш да.

Республике хIара хьайбана лаьрхIа Iалашдаь доакъар соахка хинначул кIезигагIа да. Лохъеннай шура яккхара, фуаш гулдара темпаш а. Из гIуланх воча оагIорахьа Iаткъаш да республика ше кхачан продукташа ше Iалашъяра. Укх шерз январь бетта денз октябрга кхаччалца наьха хьашташ кхоачашдара республике кхыча моттигашкара хьатIаденнад 590 тонн дулх, 92 эзар тонн шурий продукташ, 40 миллион гаргга фуаш.

КОЛХОЗАШКА, СОВХОЗАШКА, БОАХАМИЙ ЮКЪАРЧА ПРЕДПРИЯТЕШКА ХЬАЙБАН ПРОДУКЦИ ЯККХАР

	1988 ш. январь ноябрь	1989 ш. январь ноябрь	1989 ш. январь ноябрь, 1988 ш. январага ноябрга диллача
Дулх — эз. тн.	21,9	27,2	124
Шура — эз. тн.	108,9	107,4	98,6
Фуаш — млн.	82,7	70,2	85

Шура кIезигагIа кийчъю доахангара йоаккхар лохъялар бахьан долаш. Соахка цхьайтта бетта хинначул укх шера цу юкъа хIара кхоабача Iаттагара яьккха шура 56 килограмм, е 3 процент кIезигагIа я. Бакъда, договораш а уттаеш колхозашеи совхозашеи бахача нахагара дIабахача цхьайтта бетта нийца шура соахкарчул 3 эзар тонн дукхагIа я.

Республика боахамашка Iаьсий 2,8 эзар, е 6 процент кIезигагIа даьд соахка цхьайтта бетта хинначул, хIаьта хурсигаш — 7,8 эзар, е 7 процент. БIийгаши Iоахарийи 14 эзар, е 6 процент дукхагIа даьд.

БОАХАМИЙ ЕРРИГАЧА КАТЕГОРЕШКА ХЬАЙБАН ПРОДУКЦИ ПАЧЧАХЬАЛКХЕНО КИЙЧЪЯР

	1989 ш. январь — ноябрь кийчъяр	Шера план кхоачашъяра процент	1989 ш. январь — ноябрь 1988 ш. январга ноябрга диллача % -ца
Хьайбаши коа тIара оалхазараши — эз. тонн	44,6	92	115
Шура — эз. тонн	98,9	91	99,6
Тха — тонн	2058	108	103

Соахка хинначуница нийсдича паччахьалкхено хьайбаши коа тIара оалхазараши кийчдаьд 5,7 эзар тонн дукхагIа, тха — 60 тонн, цхьабакъда, шура — 385 тонн кIезигагIа я.

РЕСПУБЛИКА РАЙОНАШКА ГIОЛЛА ХЬАЙБАН ПРОДУКЦИ ЯККХАРИ КИЙЧЪЯРИ

	1989 ш. январь — ноябрь 1989 ш. январга — ноябрга диллача %-ца Яккхар дулх	Яккхар шура	кийчъяр дулх	кийчъяр шура
Ачхой-Мартановски	137	104	119	102
Веденски	142	69	109	97
Грозненски	139	95	113	99,4
Гудермесски	152	101	147	103
Малгобекски	110	102	91	107
Надтеречни	123	100,9	123	100,9
Назрановски	109	106	91	105
Наурски	129	103	117	96
Ножай-Юртовски	185	81	116	97
Шатойски	148	105	113	98
Сунженски	122	96	114	97
Урус-Мартановски	82	104	106	96
Шалински	113	90	121	94
Шелковски	133	106	99	104

ДОАЗОЛ ДЕХЬАРА

«Нэкст стоп» яхача болама чакхйоаккхача машара марафона доакъашхой Москве сайцар. Коиепгагенерен Стокгольмерен студенташ, шин кIира «халкъа дипломаташ» а хинна студенчески общежитешка, московски дезалашка баха хайшар. Дукха миллионаш нах бахача городе вий ца ховш висанзар кхо эзар скандинав, цар цига доттагIлен вIашагIкхетараш, рок-концерташ, экологически акцеш чакхъяьхар.

«Нэкст стопа» активистий делегаци Семипалатинске антиядерни выступленеш чакхъяха яха хилар.

Цу шин кIира москвичаша дикагIа байзар безаме, тIера бола шведаши датчаниш, хIаьта царна — вай искусство, культура, вахар.

СУРТА ТIА: пацифизма хоруьв.

А. СОЛОВЬЕВА сурт. (ТАСС Фотохроника).

Гуччахьарча диалога кIийлен тIа

Майрра ала йиш я советско - американски отношенеш дегIаахара кердача этапага йоалаш латт, аьнна. США администраце ситуацен анализ еш, шек йолаш, ца тешаш дуккха ха яькккхачул тIехьагIа, СССР-а гIулахх леладара никъ хийцар. ХIанз керттерча плане я конструктивни кIийлен тIа паччахьалкхенашта юкъера отношенеш хьакхоллара позитивни тенденци. Мадарра аьлча, гуччахьарча диалога кIийлен тIа стабильни а чIоагIа а бувзамаш оттадара, дувцачох дIа-хьа кхетаргара шоайла гIулакхаш леладарга бовлара даькъе цхьан дагара, цхьа уйла йолаш ба уж.

Декабрь бетта лакхерча боараме М. С. Горбачеван Дж. Бушаи юкъе хургдола вIашагIкхетар — из йоккха политически акци, 1990 шера бIаьсти чакхйоалаш США хургйолча масштабни советско - американски переговораша кийчо ечара лоархIаме этап.

Теркам тIаозаш да, хIанз цу вIашагIкхетара инициатор президент Буш хилар. Цо аьхи ше Парижера, «йоккхача ворхI» паччахьалкхен керте латтачар совещанера цIавеча М. С. Горбачевга цу тайпара вIашагIкхетар чакхдаккха вай, аьнна, предложени еннаяр. ХIаьта из сиха хьаллаьцар.

Хьалха цу тайпара предложенеш телар советски оагIоно. Дагадехача кхоачам ба, кхо шу хьалха М. С. Горбачева енна Рейкьявике Рональд Рейганаца вIашагIкхетара йола предложени Цу хана цхьаккхача соглашенешта кIала кулгаш язданзар, цхьабакдъа, США а СССР а кулгалхоша реально герз дIадаккхара долча договорни кIийленаш хьакхеллар. Цунца дувзаденна цхьа хаттар отт: цу тайпара итог хургйий-теш хургдолча вIашагIкхетара?

Советски а доазол дехьарча а журналиштата лаьрхIача пресс - конференце къамаьл деш, Э. А. Шеварднадзе аьлар, СССР-ен США-ан кулгалхоша цхьайола директиваш могаергья, кхыча мехкашщарча гIулакхий министраша, шоай мехкий кхыболча викалашта Вашингтонера переговораша кийчо ярца дувзаденна дола дехкараш тIадохкаргда.

США президент, хетаргахьа, диалог йолча хана советски лидера ший политически перспектива мишта мах бу, дIахо йодача хана малагIа чура а арахьара а политически никъ лелабе дагахьа ва ха гIортаргва. Къайле яц, США администрацес хIанз а М. С. Горбачева реформай программа лерттIа кхета ца еш хилара. Цун тайп-тайпара мах бу. ХIаьта Дж. Буша советски лидераца вIашагIкхета безам болаш еннача предложене, сона хетаргахьа, уж тайп-тайпара къамаьлаш дувцачарга кIезиг - дукха шоай багенаш юхаоза яхилга да.

Президента аьлар, ше дуненан халкъашта юкъерча хьалах, советско - американски отношенеш дегIаахарах, США-и СССР-ен экономика проблемаех, Малхбузехьара, Малхбоален Европера мехкаш дегIаахара проблемаех дувца лаьрхIа ва, аьнна. Буша цу вIашагIкхетаре герзашта тIахьожам лоаттабага дешаш дувцаргдац, аьнна, белгалдаькхча дале а уж хьоа ца деш Iе йиш яц.

Теша лов, хургйола переговораш продуктивни хургхилар. Уж, шеко а йоацаш, дунен халкъашта юкъерча отношеней ерригача спектрах оагIоний позицеш кхетаяра тIаерзаяь ца Iеш тIехьатетта йиш йоаца проблемаш къоастаяра практически а хоадам беш йола а решенеш лахара тIаерзаяь хургья.

Владимир НАЗАРЕНКО, АПН обозреватель.

ОЛЬСТЕРСКИ ПРОБЛЕМА

Царех йоах: Къулбаседа Ирландега топа тIа гIолла хьеж. ХIаьта, из иштта да а да: британски салташта патрула составе мара база доазол арабовла бокъо лац. Уж провинцера сатем лорабе безаш ба, цхьабакъда, уж укхаза болча ткъаь шера хувцаденна хIама дац. Хьалха санна Iоухаш цIий да, бовш нах ба.

— Патрула керттера дехкар — герзаца Iалашбаь бола террористаш гуча а боахаш, лувцар, — йоах Белфаста улицашка гIолла салташца цхьана массазарча маршрутагIа арабаьнна хинача «Индепендент» яхача британски газета журналиташа.

...Салтий чIоагIа лоралуш болх, наьха цIеной тховнаш тIа гIолла дIа-са а хьежаш, цига лечкъа снайпер воаллий хьежаш, е кулг-кара яь бомба йий-хьогI, нувхашта юкъе е кхычахьа дIахьулаяь, хьежаш. ЦIаьхха лакхера цхьа хIама чуйоагIа: из чукхесса кирпишк яр. «Дика болх ба хьона из кертах ца кхийтта, тIаккха м дийна вуссаргхиларах догдаха эпацар, — йоах цхьанне. «ХIаманш ютта машенашн холодильникашн чукхувсаш моттигаш а хиннай», — дагаух шоллагIчоа.

Цхьан балкона тIа йитта хIамаш хьалъэхкача гIиргах улл юврагI, — из отряд гарга гIортарах беш бола хоам ба. «Кхоачаш тхо базера арадовлалехьа ерригача округе ховш хул, — дувц салтечо. Группа командира переговорни устройстве гIолла йоах: «Сихха массаварг дIахьулалеI» Салтий цIеношдолчахьа дIахьед, тIаккха наIарашта тIехьашка а лечкъа, топаш бе лоац. Цхьа минот яьлча уж юха болалу: из харц баь хоам хиннаб.

«ТIеххьарча шерашка укхаза кIезига-дукха сатийнагIа я, — йоах царех цхьан салтечо. — Бакъда, дукха ха йоацаш са новкъост-м вийра. Тхона-м ховра укхаза порядок мишта оттае еза, цхьабакъда, тха рецепт езалургьяц дунен сообщества».

...Къулбаседаирлан д п а ш дIаIемаб герзаца Iалашбаьча салташка, «лендроверашка» «кхерамзле лораяра» тикашка пйдархошта чухьежаш, документаш хетташ хиларга. Мадарра аьлча, цу тайпара уйла чуйосс Ольстере эгтара хьалха нийсвеннача сага. Аэропортера Белфасте IочубоагIача наькъагIа «Эйрбас» яхача компане автобуса пассажираште юкъе советски журналисташ мара бацар герзаца Iалашъяьча патрулашта, бронемашнашта теркам тIаозаш.

Цхьабакъда, нах герзага дIаIемаболе а, цунца машар лелабе лерхIаш бац. Из бакъду Ольстере хулача демонстрацеша, митингаша. Дагаух, Белфасте британски эскар хилара духьала яь йоккха демонстраци. Из дIайолаяла кхо сахьат хьалха Фоллсроду улице гучабаьлар герзаца Iалашбаь бола полицейскеши салтийн. Манифестаци а цун тIехьа митинг а е лерхIаш хинна район дIалаьцар. ЦIеной тховнашта снайперашш гучабаьлар. Сигала гIолла лелар военни вертолеташ. Деррига а кийча дар «общественни порядок оттаяра».

«Къулбаседа Ирланде халкъан кортамукъале!» «Английски салтий — Ольстерера арадовла!» «Котало яккхалца къовсам лоаттабергбаI» Уж а кхыдола а йоазош гучадувлар манифестантий болам дIабахарга хьежка. Улица тIа дехьейсехьен латта нах царга моаршал хоатташ бар. ТIаккха сатем эттар: чакхбувлар марша доакъашхой, царех хIаране бе доаллар салташа низ барах байнача наьха цIераш тIайола кIай плакат. Ткъаь шера провинце кхо эзар гаргга саг вийннав. Кхы а ткъаь итт эзар сага човнаш яьй.

Мишта къоастаергья ольстерски проблема? Цу тайпара хаттар дир оаха Белфасте дуккхачарга. Тхога Ирланде Компарте Къаман исполкома политически комитета члена Брайн Гормалле аьлар:

— Лондона хьалхара тIа баккха беза. Правительство дIакхайкаде деза эскар арадокхаргдолта а цунца протестантски а католически а общинай виналаша, английски Iаьдало переговораш яра никъ хьабелла а лерхIаш хилар. ТIаккха ден повестке оттадергда Ольстере Ирландерча берригача наха дакъа а лоацаш демократически хоржамаш дарах дола дош.

Парте кулгалхоех цхьанне Шинн Фейн Дэнни Моррисона аьлар:

— Британски салтий укхаза хиларо низбара хьал хьакхолл. Тхъо шу хьалха уж укхаза баьхкача хана Къулбаседа Ирланде католикаша лерхIар, уж машар бе баьхкача санна. Цхьабакъда наха сихха кхетадиу английски герз хьанна тIадерзадаь да. Британски эскар укхазара дIадаха деза.

Советски журналист тIаэца раьза хиннача британски парламента депутата, Ольстера Официални юнионистски парте лидерех цхьанне Уильям Мартин Смита аьлар;

— Къулбаседа Ирланди дукха хана денз Великобритане дакъа а хинна Iаэттай. Укхазарча британски салташа хьал толхаде гIертачар планаш юкъагIйоах, цудухьа уж эшаш ба.

Конфликт къоастаяра наькъ тIа тайп-тайпара хетараш да, цхьабакъда, из къастае еза, укхаза оалаш ма хиллара, ма хулла сихгIа.

Бакъда, Къулбаседа Ирланди — из улицашка чакхйоаха манифестацеш, герзаца Iалашъяь йола патрулеш, лелха бомбаш хинна Iеп. Из хьакъегама тIера болча, хьаьший геттара чIоагIа тIаэнача, беташ бе ховча наьха лаьтта да. Укхаза безаме лораю хIанзарча массови культура Iоткъамах къьнара традицеш, культура. Укхаза докъонца гаргалонаш дехьI, нах шоайла гIулакхаш де кийча ба.

Цхьабакъда, саг герзаца Iалашбаьча нахага дIаIемача, низбар массеех ноахалий вахаре керттера белгало а хинна дIаэттача, дIахо мел дар шоллагIча плане тIехьашка доал, Ольстерера эскараш арадахара тIехьа къовсам лоаттабеш болча Боламо, цаI доацаш хержаяш символ: Къулбаседа Ирландена хIама тохаш йоалла салтечун хьисапе йола Великобритани. «Индепендента» яхача газета ший репортажашка дувцаш дола уж «дика бераш» ишта тIаэц укхаза дуккхачар.

Юрий ЛЕВЧЕНКО, Александр СИСНЕВ, ТАСС корр.

Лондон.

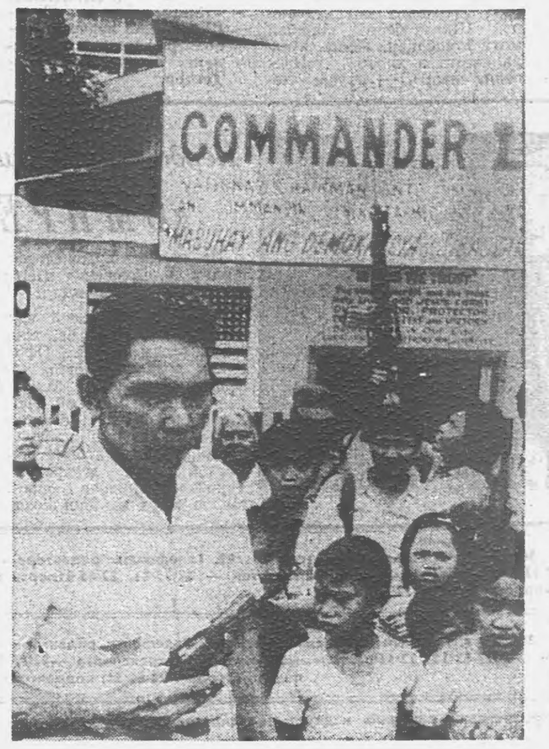

Факташа хьахьокх, хIанз Филиппинашка нах герза чIоагIа тIакхуьш хилара.

Мадарра аьлча, мохх герзах хьалбязаб. ХIанз цига латифундисташен кхыболча гIулакх лелалуш болча налораяр духьа частни сферашраш леладу. Герз чIоагIа дукха хилара саготдеча Филиппина къаман оборона министра Фидель Рамос цхьан сенатски комиссе къамаьл деш, белгалдаькхар, уж арсеналаш Iоаяр къаман кхерамзлен а мехкарча правопорядка а кхерам тIатувсаш да аьнна. «Нагахьа санна цу тайпара тенденци дIахо а хуле — аьлар цо, — Филиппински эскара частни эскараште духьал отта могаргдац, хIана аьлча, уж цхьайолча хана республикерча герзащарча низел дикагIа Iалашдий хул».

Къаман полине командующе инарал-майора Рамон Монтаньо даннегIа, экстремистий а зуламхой бандай а бе 178 эзар герза единица я.

СУРТА ТIА: ишта ба мехка правительство дIаякхара лозунгаш дIакхайкадарал совгIа «дунен коммунизм» дIаякхха гIерта частни эскарера боевикаш.

ТАСС сурт.

Экономически реформа хьалашка

ДОАЛ ДАРА НИЙСАЧА НАЬКЪАГIА

Нов. Гудькона Н. А. «Нохч-ГIалгIай АССР культура заслуженни болхло» яха сийлен цIи яларах дола

НОХЧ-ГIАЛГIАЙ АССР ЛАКХЕХЬАРЧА СОВЕТА ПРЕЗИДИУМА

УКАЗ

Iилма - педагогически балха тIа дукха хIамаш карагIдувларах, дунихача шерашка беркате къахьегарахи общественни вахаре хьинаре дакъа лацарахи «Нохч - ГIалгIай АССР культура заслуженни болхло» яха сийлен цIи лойла нов. Гудько Надежда Алексеевнана — М. Д. Миллионщикова цIерагIча Грозненски мехкдаьтта института КПСС историе кафедра доцента.

Нохч-ГIалгIай АССР Лакхехьарча Совета Президиума Председатель Х. БОКОВ.

Нохч-ГIалгIай АССР Лакхехьарча Совета Президиума секретарь С. КОЖУХОВСКИЙ.

г. Грозный, 1989 шу.

●

Нов. Ш. А. Магомаевна «Нохч-ГIалгIай АССР культура заслуженни болхло» яха сийлен цIи яларах дола

НОХЧ-ГIАЛГIАЙ АССР ЛАКХЕХЬАРЧА СОВЕТА ПРЕЗИДИУМА

УКАЗ

Кепайоазон балха тIа дукха хIамаш карагIдувларах, дунихача шерашка беркате къахьегарахи общественни вахаре хьинаре дакъа лацарахи «Нохч - ГIалгIай АССР культура заслуженни болхло» яха сийлен цIи лойла нов. Магомаев Ширвани Абукаровича — «Ленинан некъ» яхача республикански газета редакце экономика отдела заведующена.

Нохч-ГIалгIай АССР Лакхехьарча Совета Президиума Председатель Х. БОКОВ.

Нохч-ГIалгIай АССР Лакхехьарча Совета Президиума секретарь С. КОЖУХОВСКИЙ.

г. Грозный, 1989 шу.

●

«Грознефтеоргсинтез» производственни объединене болхлоша Нохч-ГIалгIай АССР Лакхехьарча Совета Президиума Снийлен грамота яларах дола

НОХЧ-ГIАЛГIАЙ АССР ЛАКХЕХЬАРЧА СОВЕТА ПРЕЗИДИУМА

У К А З

Дукхача шерашка беркате къахьегарахи общественни вахаре хьинаре дакъа лацарахи Нохч-ГIалгIай Автономни Советски Социалистически Республика Лакхехьарча Совета Президиума Снийлен грамота лойла:

Макушев Вячеслав Константиновича — производственно-товарни контора № 2 йолча цеха механика.

Матвеюк Анатолий Анатольевича — Анисимова цIерагIча Новогрозненски мехкдаьтта чакхдоахача завода Г-49/1 установка начальника.

Чуев Владимир Ильича — «Грознефтехимрем с т р о й» треста № 1 йолча специализированни ремонтно-гIишлошъяра управлене газосварщика.

Нохч-ГIалгIай АССР Лакхехьарча Совета Президиума председатель Х. БОКОВ.

Нохч-ГIалгIай АССР Лакхехьарча Совета Президиума секретарь С. КОЖУХОВСКИЙ.

г. Грозный, 1989 шу.

Карабулакски химически реагентий завода коллективо йиззача хозрасчета хьалашка къахьега шоллагIа шу да. Дукха ха йоацаш завода коллектива производственни балха итогаш йир партийно-боахама активе. Химически реагенташ йокъаеча цеха ремонт яра из соцаьь латтарца, кхоачамболлаш бийдал ца хиларца дувзаденна дукха халонаш нийсъенна яле а, дерригача технико - экономически хьокхамий цхьайтта бетта план ханал хьалха кхоачашъяьй предприяте болхлоша. Товарни продукци арахецара паччахьалкхен план 101,6 процент кхоачашъяьй цар. Дикка тIехкхоачашъяьй продукци маьхьалъякккхара задани а. ХIанзалца хьа планагIа арахецаш хиннар а йоацаш КЛСР яха реагент арахийцай завода болхлоша 50 тонн, чоп бетташ йола добавкаш а ца тохаш арахецаш. Из кийчъяьй «СевКавНИПИнефть» института болхлоша. ЛИГНОСИЛА, бактерицида опытни продукци а арахеца йолаяьй.

Массе а тайпа химически реагенташ арахецара план а 101 процент гаргга кхоачашъяьй. Белгалдаккха дешаш да продукци арахецара йолча шера плана керттера корректировка яьлга, капитални ремонт е йолаяларца цех соцаьр бахьан долаш. Ший потребителашта продукци лоаттаяра дола договорни дехкараш а дизза кхоачашдаьд предприяте коллективо. Кердача хьалашка къахьегача хана цу керттерча хьокхама задани толамца кхоачашъе вIашtIехьдаьлар цун, цхьаболча потребителаша ак аьнна КССБ-1 яха химически реагенташ дIаэца ца тугаш йитарах.

Иззача хозрасчетага тха завода коллектив йоалача хана шин тайпара уйлаш йолаш бар предприятера нах — цхьабаршта хетар хозрасчетага даьлча цхьаккха тайпа халонаш а ца нийслуш, еррига проблемаш къоасталургья, аьнна. Божашш шек болаш бар гIулакхаш бокъалгахьа даргхилара. Вахаро хьахьенхар пессимисташ бакъхилар, аьлча а, йоагIача хьисапе а дика а Iалашо хургьяц аьнна хеташ, царна дага хиннар кхоачашхилар, материально - технически ресурсашца йийза кийчъяь хиннаяр производственни план. БоагIача боарамагIа лоаттадац формалин, фенол, аьшка купорос, каустически сода, натре бихромат. Духхьал из бахьан долаш укх шера январеи февралеи план кхоачаш ца еш дисар тхо. Из санна дар нийслуш да дукхача итташ, бIаьш йолча предприятешка, цхьабакъда, цунах тхона атто еш дола гIулаках мича хул.

Духхьал дIаала дезаш да кердача хьалашка болх беча мел дукха халонаш нийслой а, цу системагIа къахьегилга пайдане хилар. Арахецача продукцега дIабода мах лохбарах кходаьчун юкъедоагIа бийдала хьурмат дарах кходаь хьахинна дола цхьа эзар совгIа сом. Иштта кходаьд ахча кхыча гIонна йолча материалашта хьурмат дарах а. Нах Iемаб лархIа, ухказа цхьадола кхоачамбоацараш нийслой а. Юкъейоалае лаьрхIар кхом бара йола лицеи чоташ, бокъалдар аьлча, уж приказагIа юкъе а йоалаяьй. ХIара цеха е смена коллективана лаьрхIа кхом бара бийдал, хий, Iи электроэнерги йоаяра доагIаш дола документаци кийчдир. Долче, хозрасчет юкъейоалайр эламигача бригадашца, кхыметтел болхлой моттигашка а тIехьа. Хано хьахьекхар из хьанал хьалха даь хIама долга. Заводчанашта из эшаш дац ала гIертач со, массе а йолча участкашка учет лелае приборашш ца таарах нийселар из, цудухьа низ дIанхачац уж мел йоаю хьажа. Лоацца аьлча, цу лакхе хьоахадаьча приказагIа хIара сменагIа йоаева материални ресурсай учет лелае езарий хIанз укх сахьате вIашtIехьдалац из де технически бахьанаш нийсдаларах. Духхьал йоккхийча цехашка мара хIанз хозрасчет юкъейоалае таронаш яц.

Тахан хIара цеха коллектива ший фондаш я, бухсоцаш балха хьахулаш дар белгал а доахаш. Укхаза тоаваьь учети тIахьожами лелабелга, дIадохийтача хIара сома мел мах ба а хов. Цхьан собране цхьоалагIча технологически цеха начальника аьлар цех арендагIа дIаэца шоаш дага хилар. «Хьая тхона продукци хьаяра йола план, алапе фонд, материални поощрене фонд, дIадахийта дезачун смета. Оаха оахоша къоастадергда план мишта кхоачашъе еза. Лоацца аьлча, тха тхоай хургда ахча кхыча гIонна йолча материалашта хьурмат дарах а. Нах Iемаб лархIа, ухказа цхьадола кхоачамбоацараш нийслой а. Юкъейоалае лаьрхIар кхом бара йола лицеи чоташ, бокъалдар аьлча, уж приказагIа юкъе а йоалаяьй. ХIара цеха е смена коллективана лаьрхIа кхом бара й